



# MONITORUL OFICIAL AL ROMÂNIEI

Anul XIII — Nr. 594

PARTEA I  
LEGI, DECRETE, HOTĂRĂRI ȘI ALTE ACTE

Vineri, 21 septembrie 2001

## SUMAR

<u>Nr.</u>		<u>Pagina</u>
	HOTĂRĂRI ALE GUVERNULUI ROMÂNIEI	
880.	— Hotărâre privind înființarea unor filiale ale Companiei Naționale de Căi Ferate „C.F.R.” — S.A.....	1–9
886.	— Hotărâre privind organizarea și funcționarea Agenției Naționale de Presă „Rompres”.....	9–11
	ACTE ALE ORGANELOR DE SPECIALITATE ALE ADMINISTRAȚIEI PUBLICE CENTRALE	
315.	— Ordin al ministrului comunicațiilor și tehnologiei informației privind calitatea rețelelor de distribuție prin cablu pentru semnale de televiziune și radiodifuziune.....	12–16

## HOTĂRĂRI ALE GUVERNULUI ROMÂNIEI

### GUVERNUL ROMÂNIEI

#### HOTĂRĂRE

#### privind înființarea unor filiale ale Companiei Naționale de Căi Ferate „C.F.R.” — S.A.

În temeiul prevederilor art. 107 din Constituția României, ale art. 48 alin. (1) lit. c) din Ordonanța de urgență a Guvernului nr. 12/1998 privind transportul pe căile ferate române și reorganizarea Societății Naționale a Căilor Ferate Române, aprobată prin Legea nr. 89/1999, cu modificările și completările ulterioare, precum și ale art. 1 alin. (4) din Hotărârea Guvernului nr. 581/1998 privind înființarea Companiei Naționale de Căi Ferate „C.F.R.” — S.A. prin reorganizarea Societății Naționale a Căilor Ferate Române,

**Guvernul României** adoptă prezenta hotărâre.

Art. 1. — Se înființează filialele Companiei Naționale de Căi Ferate „C.F.R.” — S.A., prevăzute în anexa nr. 1, ca societăți comerciale pe acțiuni, denumite în continuare *societăți*.

Art. 2. — (1) Sediul și capitalul social ale societăților înființate potrivit art. 1 sunt prevăzute în anexa nr. 1, iar obiectul de activitate este prevăzut în anexa nr. 2.

(2) Societățile înființate potrivit art. 1 sunt persoane juridice române, se organizează și funcționează în

conformitate cu legislația în vigoare și cu statutele proprii, întocmite potrivit statutului-cadru prevăzut în anexa nr. 3.

(3) Capitalul social inițial al societăților se constituie prin aporturi în natură (active) și în numerar de la Compania Națională de Căi Ferate „C.F.R.” — S.A., denumită în continuare *C.F.R.*, corespunzător obiectului de activitate, stabilite pe baza datelor din bilanța de verificare contabilă încheiată la data de 30 iunie 2001.

(4) Participațiile la capitalul social inițial sunt subscrise și integral vărsate de C.F.R., în calitate de acționar unic, al cărui capital social se diminuează în mod corespunzător.

(5) Efectuarea aporturilor de către C.F.R. se va face pe bază de protocol, care se va încheia în termen de 90 de zile de la data intrării în vigoare a prezentei hotărâri. Dacă valoarea capitalului social stabilită prin protocolul de pre-dare-preluare va fi diferită de cea prevăzută în anexa nr. 1 se va solicita registrului comerțului rectificarea cuvenită, potrivit legii, pe baza aprobării adunării generale a acționarilor.

(6) Valoarea terenurilor constituite ca aport la capitalul social inițial al societăților nu este cuprinsă în capitalul social inițial prevăzut în anexa nr. 1. Aceste terenuri se vor evalua în termen de 12 luni de la data înființării societăților, modificându-se în mod corespunzător capitalul social.

(7) Pe toată perioada în care C.F.R. este acționar majoritar la societăți se pot efectua transferuri de active, corporale și necorporale, fără plată, prin ordin al ministrului lucrărilor publice, transporturilor și locuinței, între societăți și C.F.R., precum și cu alte societăți comerciale rezultate din reorganizarea Societății Naționale a Căilor Ferate Române, cu acordul adunărilor generale extraordinare ale acționarilor societăților comerciale implicate, modificându-se capitalul social în mod corespunzător.

(8) Societățile înființate potrivit art. 1 se pot privatiza în condițiile legii, C.F.R. putând păstra pachetul majoritar de acțiuni.

(9) Pe perioada în care C.F.R. este acționar majoritar societățile pot vinde active din patrimoniul lor persoanelor fizice sau juridice de drept privat, la inițiativa consiliului de administrație, cu acordul C.F.R., exprimat prin mandat special dat reprezentanților săi în adunarea generală a acționarilor. Vânzarea se poate face numai în cazul în care nu este afectată privatizarea C.F.R. sau privatizarea unui activ în integritatea sa. Utilizarea sumelor rezultate din vânzarea activelor se face în condițiile legii.

Art. 3. — Investițiile pentru realizarea unor proiecte ce concură la modernizarea infrastructurii feroviare, în vederea

integrării României în sistemul de transport feroviar european, se finanțează din venituri proprii și, în completare, de la bugetul de stat, prin bugetul Ministerului Lucrărilor Publice, Transporturilor și Locuinței, repartizat pentru C.F.R.

Art. 4. — Serviciile financiar-contabile, de control de gestiune, juridice, de organizare a licitațiilor, a managementului proiectelor finanțate din credite interne sau externe, contractarea și gestionarea acestor credite se asigură pe bază de contracte încheiate cu Societatea de Servicii de Management Feroviar „S.M.F.” — S.A.

Art. 5. — Personalul necesar în vederea desfășurării activității societăților este preluat de la C.F.R., în funcție de competența profesională și de disciplina în activitate, și se consideră transferat. Până la încheierea contractului colectiv de muncă la societăți personalul transferat va beneficia de drepturile de salarizare și de celelalte drepturi de personal avute la data transferării, prevăzute în contractul colectiv de muncă al C.F.R., corespunzătoare postului pe care urmează să îl ocupe, precum și de alte drepturi prevăzute de legislația în vigoare.

Art. 6. — (1) Societățile sunt conduse de adunarea generală a acționarilor, formată din reprezentanții C.F.R. și ai celorlalți acționari.

(2) Adunarea generală a acționarilor C.F.R. numește reprezentanții acesteia în adunarea generală a acționarilor fiecărei societăți.

(3) Convocarea, cvorumul și atribuțiile adunării generale a acționarilor sunt prevăzute în statutul societății, întocmit potrivit statutului-cadru prevăzut în anexa nr. 3.

Art. 7. — (1) Adunările generale ale acționarilor aleg membrii consiliilor de administrație ale societăților. În perioada în care C.F.R. deține participarea majoritară la capitalul social al societăților membrii consiliilor de administrație, președinții acestora și directorii societăților sunt numiți la propunerea adunării generale a acționarilor a C.F.R.

(2) Directorul fiecărei societăți este și președintele consiliului de administrație al societății respective.

Art. 8. — Anexele nr. 1—3 fac parte integrantă din prezenta hotărâre.

PRIM-MINISTRU  
**ADRIAN NĂSTASE**

Contrasemnează:

p. Ministrul lucrărilor publice, transporturilor și locuinței,  
**Ion Șelaru,**  
secretar de stat

Ministrul finanțelor publice,  
**Mihai Nicolae Tănăsescu**

Ministrul muncii și solidarității sociale,  
**Marian Sârbu**

## ANEXA Nr. 1

Nr. crt.	Denumirea filialei	Sediul	Capitalul social — lei —	Numărul acțiunilor Valoarea nominală — lei —
1.	Societatea Comercială Lucrări de Întreținere, Reparații și Construcții de Utilaje de Cale Ferată „SIRCUC Brașov” — S.A.	Municipiul Brașov, Aleea Depoului nr. 2—4, județul Brașov	7.481.975.000	<u>299.279</u> 25.000
2.	Societatea Comercială Lucrări de Întreținere, Reparații și Construcții de Utilaje de Cale Ferată „SIRCUC Timișoara” — S.A.	Municipiul Timișoara, Str. Gării nr. 2, județul Timiș	275.825.000	<u>11.033</u> 25.000
3.	Societatea Comercială Tipografică „Filaret” — S.A.	Municipiul București, str. Fabrica de Chibrituri nr. 9—11, sectorul 5	1.522.525.000	<u>60.901</u> 25.000
4.	Societatea Comercială de Proiectare Lucrări de Întreținere și Reparații Infrastructură Feroviară „Proiect C.F. București” — S.A.	Municipiul București, Str. Gării de Nord nr. 1, sectorul 1	2.091.425.000	<u>83.657</u> 25.000
5.	Societatea Comercială de Confecții pentru Calea Ferată „Uniforma C.F. București” — S.A.	Municipiul București, Calea Griviței nr. 353, sectorul 1	343.225.000	<u>13.729</u> 25.000

## ANEXA Nr. 2

Nr. crt.	Denumirea filialei	Obiectul de activitate
1.	Societatea Comercială Lucrări de Întreținere, Reparații și Construcții de Utilaje de Cale Ferată „Sircuc Brașov” — S.A.	<ul style="list-style-type: none"> <li>• întreținere și reparații curente la utilajele de întreținere a căii;</li> <li>• transport pe calea ferată în scopul desfășurării activității proprii;</li> <li>• lucrări de microproducție piese de schimb;</li> <li>• activități de aprovizionare comercială și comerț, inclusiv comerț exterior;</li> </ul>
2.	Societatea Comercială Lucrări de Întreținere, Reparații și Construcții de Utilaje de Cale Ferată „SIRCUC Timișoara” — S.A.	<ul style="list-style-type: none"> <li>• activități de proiectare;</li> <li>• asistență tehnică de specialitate;</li> <li>• lucrări de montaj, de punere în funcțiune și de service în țară și în străinătate pentru produsele din profilul său de activitate;</li> <li>• intermediari, producerea și/sau comercializarea angro și en détail, prin unități proprii, a produselor de larg consum proprii, provenite de la parteneri interni sau externi ori furnizate partenerilor externi;</li> <li>• activități de intermediere și reprezentare pentru persoane fizice și juridice din țară și din străinătate;</li> <li>• efectuarea de operațiuni de transport pentru realizarea obiectului de activitate, precum și pentru alte persoane fizice și juridice din țară și din străinătate;</li> <li>• prestări de servicii în domeniile: mecanic, electric, electronic, vopsitorie, acoperiri de protecție, tinichigerie, vulcanizare auto;</li> <li>• servicii de reparații și întreținere a mijloacelor auto, transport auto intern și internațional de mărfuri și persoane;</li> <li>• concesiunea, locația de gestiune și închirierea de active către persoane fizice și juridice;</li> <li>• realizarea de activități sociale pentru persoane fizice și juridice din cadrul societății comerciale și din afara ei.</li> </ul>
3.	Societatea Comercială Tipografică „Filaret” — S.A.	<ul style="list-style-type: none"> <li>• activități de producție tipografică de carte și imprimate;</li> <li>• activități de aprovizionare comercială și comerț, inclusiv comerț exterior, specifice activității proprii;</li> <li>• activități de proiectare specifice activității proprii;</li> <li>• asistență tehnică de specialitate;</li> <li>• intermediari, comercializarea angro și en détail a produselor din producția proprie sau provenite de la parteneri interni ori externi;</li> <li>• prestări de servicii în domeniul tipăririi de carte și imprimate;</li> <li>• servicii de reparații și întreținere a mijloacelor fixe specifice activității proprii;</li> <li>• concesiunea, locația de gestiune și închirierea de active către persoane fizice și juridice;</li> <li>• realizarea de activități sociale pentru persoane fizice și juridice din cadrul societății comerciale și din afara ei.</li> </ul>
4.	Societatea Comercială de Proiectare Lucrări de Întreținere și Reparații Infrastructură Feroviară „Proiect C.F. București” — S.A.	<ul style="list-style-type: none"> <li>• efectuarea de lucrări de proiectare în domeniul întreținerii și reparației infrastructurii feroviare;</li> <li>• efectuarea de lucrări topo-geo, aferente infrastructurii feroviare;</li> <li>• efectuarea de lucrări specifice activității proprii, pentru alte persoane juridice sau fizice;</li> <li>• efectuarea de lucrări de multiplicare a documentațiilor tehnice elaborate;</li> <li>• elaborarea de lucrări de proiectare pentru utilități auxiliare întreținerii și reparației infrastructurii feroviare;</li> <li>• elaborarea de documentații tehnice pentru lucrări din domeniul construcțiilor civile și industriale.</li> </ul>
5.	Societatea Comercială de Confecții pentru Calea Ferată „Uniforma C.F. București” — S.A.	<ul style="list-style-type: none"> <li>• confecționarea de uniforme și de materiale de protecție specifice căii ferate;</li> <li>• producerea de confecții necesare pentru dotările din parcul de material rulant propriu și de la terți;</li> <li>• producerea de confecții necesare pentru dotările unităților de alimentație publică și cazare proprii și pentru terți;</li> <li>• alte activități specifice domeniului de activitate;</li> <li>• comercializarea produselor proprii.</li> </ul>

**S T A T U T U L - C A D R U**  
**al Filialei .....**

**CAPITOLUL I**

**Denumirea, forma juridică, sediul, durata**

**ARTICOLUL 1**

**Denumirea**

(1) Denumirea filialei este .....

(2) ....., denumită în continuare *societate*, este, potrivit art. 42 din Legea nr. 31/1990 privind societățile comerciale, republicată, filială cu personalitate juridică a Companiei Naționale de Căi Ferate „C.F.R.” – S.A., denumită în continuare *C.F.R.*

(3) Sigla și emblema societății sunt prezentate în anexele nr. 1–5 care fac parte integrantă din prezentul statut.

(4) În toate actele, facturile, scrisorile sau publicațiile emanând de la societate se menționează denumirea acesteia, urmată de cuvintele „societate pe acțiuni” sau de inițialele „S.A.”, de capitalul social, din care cel efectiv vărsat, de sediul, numărul de înmatriculare în registrul comerțului și de codul fiscal.

**ARTICOLUL 2**

**Forma juridică**

Societatea este persoană juridică română, având forma juridică de societate comercială pe acțiuni, care își desfășoară activitatea în conformitate cu legile române și cu prezentul statut.

**ARTICOLUL 3**

**Sediul**

(1) Sediul societății este în .....

(2) Sediul poate fi schimbat în aceeași localitate sau în altă localitate din România, pe baza hotărârii adunării generale a acționarilor, potrivit legii.

(3) Societatea poate înființa reprezentanțe, agenții și alte asemenea subunități în țară și în străinătate.

**ARTICOLUL 4**

**Durata**

Societatea se constituie pe durată nelimitată, cu începere de la data înmatriculării ei în registrul comerțului.

**CAPITOLUL II**

**Scopul și obiectul de activitate**

**ARTICOLUL 5**

**Scopul**

Scopul societății este următorul: .....

**ARTICOLUL 6**

**Obiectul de activitate**

Societatea are, în principal, următorul obiect de activitate:

.....

**CAPITOLUL III**

**Capitalul social, acțiunile**

**ARTICOLUL 7**

**Capitalul social**

(1) Capitalul social inițial al societății este de ..... lei, împărțit în ..... acțiuni nominative cu valoare nominală de 25.000 lei, și se constituie prin aporturi în natură (active) și în numerar de la C.F.R., stabilite pe baza datelor din bilanța de verificare contabilă la data de 30 iunie 2001.

(2) Participațiile la capitalul social inițial al societății sunt subscrise și integral vărsate, la data înființării, de către C.F.R., în calitate de acționar unic.

(3) Societatea poate fi privatizată în condițiile legii, C.F.R. având posibilitatea de a păstra pachetul majoritar de acțiuni.

**ARTICOLUL 8**

**Acțiunile**

(1) Acțiunile sunt nominative și vor cuprinde toate elementele prevăzute de lege.

(2) Societatea va ține evidența acționarilor și a acțiunilor într-un registru numerotat, sigilat și parafat de președintele consiliului de administrație. Registrul se păstrează la sediul societății.

**ARTICOLUL 9**

**Reducerea și majorarea capitalului social**

Capitalul social poate fi redus sau majorat pe baza hotărârii adunării generale extraordinare a acționarilor, în condițiile și cu respectarea procedurii prevăzute de lege.

**ARTICOLUL 10**

**Drepturi și obligații decurgând din acțiuni**

(1) Fiecare acțiune subscrisă și plătită, potrivit legii, conferă deținătorului dreptul la un vot în adunarea generală a acționarilor, dreptul de a alege și de a fi ales în organele de conducere, dreptul de a participa la distribuirea profitului, conform dispozițiilor legale și prevederilor prezentului statut, precum și alte drepturi prevăzute de lege și de statut.

(2) Deținerea acțiunii implică adevăratul drept la statutul societății.

(3) Drepturile și obligațiile legate de acțiuni urmează acțiunile în cazul trecerii lor în proprietatea altor persoane.

(4) Obligațiile societății sunt garantate cu patrimoniul acesteia, iar acționarii răspund numai până la limita capitalului social subscris.

(5) Patrimoniul societății nu poate fi grevat de datorii sau de alte obligații personale ale acționarilor. Un creditor al unui acționar poate formula pretenții asupra părții din profitul societății, care i se va repartiza de adunarea generală a acționarilor, sau asupra cotei-părți convenite acestuia la lichidarea societății, efectuată în condițiile legii și ale prezentului statut.

**ARTICOLUL 11**

**Cesiunea acțiunilor**

(1) În orice raporturi cu societatea, aceasta recunoaște pentru fiecare acțiune un singur proprietar.

(2) Cesiunea parțială sau totală a acțiunilor între acționari și/sau către terți se face în condițiile și cu procedura prevăzute de lege.

**ARTICOLUL 12**

**Pierderea acțiunilor**

(1) În cazul pierderii uneia sau mai multor acțiuni, proprietarul va trebui să anunțe consiliul de administrație și să facă publică pierderea acestora în cel puțin două ziare de largă circulație.

(2) Acțiunile pierdute se anulează de către consiliul de administrație. Decizia de anulare va fi publicată în Monitorul Oficial al României, Partea a IV-a, cu specificarea numărului de ordine al acțiunilor anulate.

(3) După 6 luni acționarul va putea obține un duplicat al acțiunilor pierdute.

## CAPITOLUL IV

## Adunarea generală a acționarilor

## ARTICOLUL 13

## Atribuții

(1) Adunarea generală a acționarilor este organul de conducere al societății, care decide asupra politicii economice și asupra activității ei, în conformitate cu mandatul primit de la acționari.

(2) Adunările generale ale acționarilor sunt ordinare și extraordinare.

(3) Împuterniciții mandatați să reprezinte interesele C.F.R. în adunarea generală a acționarilor sunt în număr de 3, dintre care un specialist din cadrul Ministerului Finanțelor Publice și un specialist din cadrul Ministerului Lucrărilor Publice Transporturilor și Locuinței, numiți sau, după caz, revocați prin hotărâre a adunării generale a acționarilor a C.F.R.

(4) Pentru activitatea depusă împuterniciții mandatați să reprezinte interesele C.F.R. în adunarea generală a acționarilor au dreptul la o indemnizație stabilită de adunarea generală a acționarilor a C.F.R.

(5) Adunarea generală ordinară a acționarilor are următoarele atribuții:

a) aprobă strategia globală de dezvoltare, re tehnologizare, modernizare și restructurare economico-financiară a societății;

b) alege membrii consiliului de administrație și cenzorii, inclusiv cenzorii supleanți, îi descarcă de activitate și propune numirea sau revocarea acestora de adunarea generală a acționarilor a C.F.R.;

c) stabilește indemnizația membrilor consiliului de administrație și a cenzorilor;

d) aprobă regulamentul de organizare și funcționare a consiliului de administrație;

e) examinează programele de activitate și proiectul bugetului de venituri și cheltuieli ale societății, elaborate de consiliul de administrație, și le aprobă;

f) aprobă constituirea rezervelor statutare;

g) examinează, aprobă sau modifică bilanțul contabil și contul de profit și pierderi după analizarea rapoartelor consiliului de administrație și ale cenzorilor, și aprobă repartizarea profitului;

h) fixează dividendele;

i) hotărăște cu privire la executarea de investiții și reparații capitale și stabilește plafonul valoric de la care competența revine consiliului de administrație;

j) aprobă delegări de competențe pentru consiliul de administrație al societății;

k) stabilește nivelul garanției cerute administratorilor, în condițiile legii;

l) se pronunță asupra gestiunii administratorilor;

m) hotărăște gajarea, închirierea sau desființarea uneia sau mai multor unități ale societății.

(6) Adunarea generală extraordinară a acționarilor are următoarele atribuții:

a) aprobă structura organizatorică a societății;

b) hotărăște cu privire la contractarea de împrumuturi bancare și la acordarea de garanții și stabilește plafonul valoric de la care competența revine consiliului de administrație;

c) hotărăște cu privire la înființarea și desființarea de reprezentanțe, agenții și de alte subunități fără personalitate juridică;

d) hotărăște cu privire la majorarea capitalului social, la modificarea numărului de acțiuni sau a valorii nominale a acestora, cu acordul C.F.R.;

e) hotărăște reîntregirea capitalului social sau, după caz, reducerea acestuia, cu acordul C.F.R.;

f) hotărăște cu privire la mutarea sediului societății, cu acordul C.F.R.;

g) analizează și propune spre aprobare fuziunea, divizarea, dizolvarea sau lichidarea societății, cu acordul C.F.R.;

h) hotărăște cu privire la modificarea și la completarea obiectului de activitate al societății în afara activității de bază;

i) aprobă asocierea, în vederea constituirii de noi societăți comerciale, sau participarea cu capital social la alte societăți comerciale, în condițiile legii, cu acordul prealabil al C.F.R.;

j) hotărăște cu privire la acționarea în justiție a membrilor consiliului de administrație, a directorului sau a cenzorilor pentru pagube pricinuite societății;

k) aprobă conversia acțiunilor dintr-o categorie în alta, în condițiile legii;

l) hotărăște emisiunea de obligațiuni și conversia unei categorii de obligațiuni în altă categorie sau în acțiuni;

m) hotărăște cu privire la orice modificare a statutului;

n) hotărăște cumpărarea de acțiuni, cotarea la bursă, vânzarea și tranzacționarea pe piață a acțiunilor proprii, cu acordul prealabil al C.F.R.;

o) stabilește plafoane valorice și competențe de efectuare a cheltuielilor;

p) numește directorul societății și îi stabilește salariul;

q) stabilește adaosurile la salariu și criteriile de acordare a acestora pentru director și pentru directorii executivi;

r) hotărăște în orice alte probleme privind activitatea societății, cu excepția celor care revin adunării generale ordinară a acționarilor.

(7) Acordul C.F.R., prevăzut la alin. (6) lit. d), e), f), g), i) și n), este cerut în perioada în care participarea majoritară la capitalul social este deținută de C.F.R.

## ARTICOLUL 14

## Convocarea adunării generale a acționarilor

(1) Adunarea generală a acționarilor se convoacă ori de câte ori va fi nevoie de președintele consiliului de administrație, de persoana desemnată de acesta să îl înlocuiască sau la solicitarea C.F.R.

(2) Adunările generale ordinare ale acționarilor au loc cel puțin o dată pe an, la cel mult 3 luni de la încheierea exercițiului financiar, pentru examinarea bilanțului contabil și a contului de profit și pierderi pe anul precedent și pentru stabilirea programului de activitate și a bugetului de venituri și cheltuieli pe anul în curs.

(3) Adunările generale extraordinare ale acționarilor se convoacă la cererea acționarilor reprezentând cel puțin o treime din capitalul social sau la cererea cenzorilor.

(4) Adunarea generală a acționarilor va fi convocată de administratori, în conformitate cu dispozițiile prezentului statut, cu cel puțin 15 zile înainte de data stabilită.

(5) Convocarea va fi publicată în Monitorul Oficial al României, Partea a IV-a, și într-un ziar de largă circulație din localitatea în care se află sediul societății. În perioada în care C.F.R. este acționar unic convocarea adunării generale a acționarilor se va face prin corespondență.

(6) Convocarea va cuprinde locul și data ținerii adunării generale a acționarilor, precum și ordinea de zi.

(7) Când pe ordinea de zi figurează propuneri pentru modificarea statutului, convocarea va trebui să cuprindă textul integral al propunerilor.

(8) Adunarea generală a acționarilor se întrunește la sediul societății sau în alt loc indicat în convocare.

## ARTICOLUL 15

## Organizarea adunării generale a acționarilor

(1) Pentru validitatea deliberărilor adunării generale ordinare a acționarilor este necesară prezența acționarilor reprezentând cel puțin jumătate din capitalul social, iar hotărârile trebuie să fie luate de acționarii care dețin majoritatea absolută din capitalul social reprezentat în aceasta.

(2) Dacă adunarea generală ordinară a acționarilor nu poate lucra din cauza neîndeplinirii condițiilor menționate la alin. (1), adunarea generală a acționarilor ce se va întruni după a doua convocare poate să delibereze asupra problemelor aflate pe ordinea de zi a primei adunări, oricare ar fi partea de capital social reprezentată de acționarii prezenți, cu majoritate.

(3) Pentru validitatea deliberărilor adunării generale extraordinare a acționarilor sunt necesare:

a) la prima convocare, prezența acționarilor reprezentând trei pătrimi din capitalul social, iar hotărârile să fie luate cu votul unui număr de acționari care să reprezinte cel puțin jumătate din capitalul social;

b) la convocările următoare, prezența acționarilor reprezentând jumătate din capitalul social, iar hotărârile să fie luate cu votul unui

număr de acționari care să reprezinte cel puțin o treime din capitalul social.

(4) Președintele consiliului de administrație desemnează 2 secretari care să verifice lista de prezență a acționarilor și să întocmească procesul-verbal al adunării generale a acționarilor.

(5) Procesul-verbal al adunării generale a acționarilor se va scrie într-un registru sigilat și parafat. Procesul-verbal va fi semnat de persoana care a prezidat ședința și de secretarii care l-au întocmit.

#### ARTICOLUL 16

##### Exercitarea dreptului de vot în adunarea generală a acționarilor

(1) Hotărârile adunării generale a acționarilor se iau, de regulă, prin vot deschis.

(2) Votul secret este obligatoriu pentru alegerea membrilor consiliului de administrație și a cenzorilor, pentru revocarea acestora și pentru luarea hotărârilor referitoare la răspunderea administrativă.

(3) Hotărârile luate de adunarea generală a acționarilor în limitele legii sau ale actului constitutiv sunt obligatorii chiar și pentru acționarii care nu au luat parte la aceasta sau care au votat împotriva.

#### CAPITOLUL V

##### Consiliul de administrație

#### ARTICOLUL 17

##### Organizarea

(1) Societatea este administrată de un consiliu de administrație format din 5 membri, dintre care un specialist din cadrul Ministerului Finanțelor Publice și unul din cadrul Ministerului Lucrărilor Publice, Transporturilor și Locuinței, aleși de adunarea generală a acționarilor pe o perioadă de 4 ani, cu posibilitatea de a fi realeși.

(2) Conducerea executivă a societății este asigurată de un director executiv numit de adunarea generală a acționarilor.

(3) Când se creează un loc vacant în consiliul de administrație, adunarea generală a acționarilor alege un nou administrator pentru ocuparea locului vacant. Durata pentru care este ales noul administrator pentru a ocupa locul vacant va fi egală cu perioada care a rămas până la expirarea mandatului predecesorului său.

(4) Consiliul de administrație se întrunește cel puțin o dată pe lună și ori de câte ori este necesar, la convocarea președintelui sau la cererea unei treimi din numărul membrilor săi.

(5) Pentru valabilitatea deciziilor este necesară prezența a cel puțin două treimi din numărul membrilor consiliului de administrație, iar deciziile se iau cu majoritatea absolută a membrilor prezenți.

(6) Dezbaterile consiliului de administrație au loc conform ordinii de zi stabilite pe baza proiectului comunicat de președinte cu cel puțin 5 zile înainte. Acestea se consemnează în procesul-verbal al ședinței, într-un registru sigilat și parafat de președintele consiliului de administrație. Procesul-verbal se semnează de persoana care a prezidat ședința și de secretar.

(7) Consiliul de administrație poate delega unele atribuții sale conducerii executive a societății și poate recurge la consultanți pentru studii, analize sau expertize, necesare luării unor decizii.

(8) Președintele consiliului de administrație este reprezentantul legal al societății în relațiile cu autoritățile publice și cu persoanele fizice sau juridice, române și străine, și angajează patrimonial societatea prin semnătura sa aplicată pe actele juridice, în limita valorică stabilită de adunarea generală a acționarilor. El poate delega directorului executiv unele dintre atribuțiile sale de reprezentare.

(9) Membrii consiliului de administrație răspund individual sau solidar, după caz, față de societate pentru prejudiciile cauzate acesteia. În astfel de situații ei pot fi revocați prin hotărâre a adunării generale a acționarilor.

(10) Sunt incompatibile cu calitatea de membru în consiliul de administrație persoanele care, potrivit Legii nr. 31/1990, republicată, nu pot fi fondatori, precum și cele care, personal ori ale căror rude sau afini până la gradul al doilea inclusiv sunt, în același timp, patroni sau asociați în societăți comerciale cu același profil ori care sunt în relații comerciale directe cu societatea.

#### ARTICOLUL 18

##### Atribuțiile consiliului de administrație

Consiliul de administrație are, în principal, următoarele atribuții:

- a) elaborează proiectul bugetului de venituri și cheltuieli al societății;
- b) elaborează documentațiile privind structura organizatorică și aprobă regulamentul de organizare și funcționare a societății și regulamentul de ordine interioară;
- c) elaborează și prezintă spre avizare adunării generale a acționarilor strategia de dezvoltare a societății pe termen lung, mediu și scurt, care se supune spre aprobare C.F.R.;
- d) hotărăște, cu respectarea prevederilor legale, cu privire la închirierea bunurilor pe care le are în proprietate;
- e) aprobă investițiile societății, în limita competențelor și a plafoanelor valorice stabilite de adunarea generală a acționarilor;
- f) aprobă criteriile de efectuare a operațiunilor de încasări și plăți;
- g) aprobă efectuarea operațiunilor de cumpărare și vânzare de bunuri și servicii;
- h) aprobă, cu respectarea prevederilor legale, încheierea contractelor de închiriere;
- i) stabilește tactica și strategia de marketing;
- j) aprobă încheierea sau rezilierea contractelor, potrivit competențelor acordate;
- k) supune anual adunării generale a acționarilor, în termenul legal de la încheierea exercițiului financiar, raportul cu privire la activitatea societății, bilanțul contabil și contul de profit și pierderi pe anul precedent, precum și proiectul programului de activitate și proiectul bugetului de venituri și cheltuieli ale acesteia pe anul în curs;
- l) aprobă proiectul contractului colectiv de muncă ce urmează să fie negociat cu reprezentanții salariaților;
- m) aprobă tarifele pentru activitățile specifice societății, în condițiile legii;
- n) aprobă regimul de amortizare a mijloacelor fixe ale societății;
- o) aprobă scoaterea din funcțiune, casarea și valorificarea unor bunuri materiale, în condițiile legii;
- p) rezolvă orice alte probleme stabilite de adunarea generală a acționarilor;
- q) stabilește drepturile de salarizare și celelalte drepturi de personal pentru personalul de conducere al societății;
- r) numește, suspendă sau revocă directorii executivi ai societății și le fixează salariile;
- s) hotărăște și în alte domenii legate de activitatea societății.

#### ARTICOLUL 19

##### Atribuțiile directorului societății

(1) În limitele mandatului acordat de adunarea generală a acționarilor directorul reprezintă societatea în raporturile cu terții și are, în principal, următoarele atribuții:

- a) aplică strategia și politicile de dezvoltare a societății;
  - b) angajează, promovează și concediază personalul societății;
  - c) negociază contractul colectiv de muncă;
  - d) încheie acte juridice în numele și pe seama societății;
  - e) aprobă operațiunile de vânzare și cumpărare de bunuri, potrivit competențelor;
  - f) aprobă operațiunile de încasări și plăți potrivit competențelor stabilite de adunarea generală a acționarilor;
  - g) îndeplinește orice alte atribuții potrivit competențelor acordate.
- (2) Directorul poate delega o parte din atribuțiile sale directorilor adjuncți din cadrul societății.

(3) Competențele, atribuțiile și răspunderile directorilor executivi sunt stabilite prin regulamentul de organizare și funcționare a societății.

#### CAPITOLUL VI

##### Gestiunea

#### ARTICOLUL 20

##### Controlul financiar preventiv

(1) Societatea organizează și exercită controlul financiar preventiv pentru documentele ce cuprind operațiuni care se referă la drepturile

și obligațiile patrimoniale, în faza de angajare și de plată, în raporturile cu alte persoane juridice sau fizice.

(2) Controlul financiar preventiv se exercită prin organe de specialitate, potrivit legii.

#### ARTICOLUL 21

##### Controlul financiar de gestiune

Controlul financiar de gestiune se efectuează în conformitate cu prevederile legale, prin organele de specialitate.

#### ARTICOLUL 22

##### Cenzorii

(1) Gestiunea societății este supravegheată de acționari și de cenzori.

(2) Societatea are 3 cenzori și 3 cenzori supleanți.

(3) Cenzorii sunt aleși de adunarea generală a acționarilor. Durata mandatului lor este de 3 ani și pot fi realeși.

(4) Cenzorii își exercită personal mandatul.

(5) Cel puțin unul dintre cenzori trebuie să fie contabil autorizat în condițiile legii sau expert contabil.

(6) Pe perioada în care statul va deține cel puțin 20% din capitalul social unul dintre cenzori va fi recomandat de Ministerul Finanțelor Publice.

(7) Cenzorii sunt remunerați cu o indemnizație fixă, stabilită de adunarea generală a acționarilor.

(8) Cenzorii au următoarele atribuții principale:

- a) să supravegheze gestiunea societății;
- b) să verifice dacă bilanțul contabil și contul de profit și pierderi sunt legal întocmite și în concordanță cu registrele;
- c) să verifice dacă registrele sunt corect ținute;
- d) să verifice dacă evaluarea patrimoniului s-a făcut conform reglementărilor legale.

(9) Bilanțul contabil și contul de profit și pierderi nu pot fi aprobate de adunarea generală a acționarilor, dacă nu sunt însoțite de raportul cenzorilor.

(10) Cenzorii sunt obligați, de asemenea:

- a) să facă în fiecare lună și inopinat inspecții ale casei și să verifice existența titlurilor sau a valorilor care sunt proprietatea societății ori care au fost primite în gaj, cauciune sau depozit;
- b) să convoace adunarea generală ordinară sau extraordinară a acționarilor, atunci când nu a fost convocată de administratori;
- c) să ia parte la adunările generale ordinare sau extraordinare ale acționarilor, inserând în ordinea de zi propunerile pe care le vor considera necesare;
- d) să constate depunerea regulată a garanției din partea administratorilor;
- e) să vegheze ca dispozițiile legii, ale actului constitutiv sau ale statutului să fie îndeplinite de administratori și de lichidatori.

(11) Despre rezultatul verificărilor efectuate conform alin. (10), precum și asupra propunerilor pe care le consideră necesare privind bilanțul contabil și repartizarea profitului, cenzorii vor prezenta adunării generale a acționarilor un raport amănunțit. Pentru îndeplinirea acestei obligații cenzorii vor delibera împreună, însă pot face, în caz de neînțelegere, rapoarte separate pe care le vor prezenta adunării generale a acționarilor.

(12) Cenzorii vor aduce la cunoștință administratorilor neregulile în administrație și încălcările dispozițiilor legale și statutare pe care le constată, iar cazurile mai importante le vor aduce la cunoștință adunării generale a acționarilor.

(13) Cenzorii iau parte la ședințele consiliului de administrație și ale adunării generale a acționarilor, fără drept de vot, dacă nu sunt acționari.

(14) Cenzorilor le este interzis să comunice acționarilor, în particular, sau terților date referitoare la operațiunile societății, constatate cu ocazia exercitării mandatului lor.

(15) Cenzorii vor înscrie într-un registru special deliberările lor, precum și constatările făcute în exercițiul mandatului lor.

(16) Revocarea cenzorilor se poate face numai de adunarea generală a acționarilor, cu votul cerut la adunările generale extraordinare ale acționarilor.

(17) Cenzorii îndeplinesc și alte atribuții prevăzute de lege.

## CAPITOLUL VII

### Activitatea

#### ARTICOLUL 23

##### Exercițiul financiar

(1) Pentru îndeplinirea obiectului de activitate și în conformitate cu atribuțiile stabilite societatea utilizează sursele de finanțare constituite conform legii, credite bancare și alte surse financiare.

(2) Exercițiul financiar începe la data de 1 ianuarie și se încheie la data de 31 decembrie ale fiecărui an. Primul exercițiu financiar începe la data constituirii societății.

#### ARTICOLUL 24

##### Personalul

(1) Personalul este încadrat în condițiile legii, pe bază de concurs sau examen și/sau prin alte forme de selecție.

(2) Condițiile de angajare, de organizare și desfășurare a concursurilor, a examenelor și a selecției personalului se stabilesc prin regulament aprobat de consiliul de administrație.

(3) Personalul este supus statutului personalului feroviar, reglementărilor specifice emise de autoritatea de stat în domeniul transporturilor feroviare, precum și regulamentului de ordine interioară al societății.

(4) Drepturile și obligațiile salariaților se stabilesc prin contractul colectiv de muncă.

(5) Personalul societății beneficiază de facilități de călătorie pe calea ferată în aceleași condiții ca și personalul C.F.R.

#### ARTICOLUL 25

##### Amortizarea mijloacelor fixe

Consiliul de administrație stabilește, în condițiile legii, modul de amortizare a mijloacelor fixe.

#### ARTICOLUL 26

##### Evidența contabilă și bilanțul contabil

(1) Societatea va ține evidența contabilă în lei, va întocmi anual bilanțul contabil și contul de profit și pierderi, conform legislației în vigoare.

(2) Bilanțul contabil și contul de profit și pierderi vor fi publicate în Monitorul Oficial al României, Partea a IV-a, conform legii.

#### ARTICOLUL 27

##### Calculul și repartizarea profitului

(1) Profitul se stabilește pe baza bilanțului contabil aprobat de adunarea generală a acționarilor. Profitul impozabil se stabilește în condițiile legii.

(2) Profitul rămas după plata impozitului pe profit va fi repartizat în condițiile legii.

(3) Societatea își constituie fondul de rezervă și alte fonduri, în condițiile legii.

(4) Plata dividendelor convenite acționarilor se face de societate, în condițiile legii, după aprobarea bilanțului contabil de către adunarea generală a acționarilor.

(5) În cazul înregistrării de pierderi adunarea generală a acționarilor va analiza cauzele și va hotărî în consecință.

(6) Acoperirea pierderilor se va face în condițiile legii și pe baza hotărârii adunării generale a acționarilor.

#### ARTICOLUL 28

##### Registrele

Societatea va ține, prin grija administratorilor, registrele prevăzute de lege.

## CAPITOLUL VIII

**Modificarea formei juridice, dizolvarea, lichidarea**

## ARTICOLUL 29

**Modificarea formei juridice**

Adunarea generală a acționarilor poate hotărî schimbarea formei juridice a societății, în condițiile legii.

## ARTICOLUL 30

**Dizolvarea și lichidarea**

Dizolvarea și lichidarea societății se vor face conform prevederilor legale.

## ARTICOLUL 31

**Litigii**

(1) Litigiile de orice fel apărute între societate și persoane fizice sau juridice sunt de competența instanțelor judecătorești de drept comun.

(2) Pentru soluționarea litigiilor contractuale cu alte societăți comerciale se poate apela și la arbitraj.

## CAPITOLUL IX

**Dispoziții finale**

## ARTICOLUL 32

Prevederile prezentului statut se completează cu dispozițiile Legii nr. 31/1990 privind societățile comerciale, republicată, precum și ale Codului comercial.

*ANEXA Nr. 1*

*la statut*

## SIGLA ȘI EMBLEMA

Societății Comerciale Lucrări de Întreținere, Reparații și Construcții de Utilaje de Cale Ferată  
„SIRCUC Brașov” – S.A.

**SIRCUC**



**BRAȘOV**

*ANEXA Nr. 2*

*la statut*

## SIGLA ȘI EMBLEMA

Societății Comerciale Lucrări de Întreținere, Reparații și Construcții de Utilaje de Cale Ferată  
„SIRCUC Timișoara” – S.A.

**SIRCUC**



**TIMIȘOARA**

*ANEXA Nr. 3*

*la statut*

## SIGLA ȘI EMBLEMA

Societății Comerciale Tipografice „Filaret” – S.A.

**TIPOGRAFIA**



**FILARET**



ANEXA Nr. 4  
la statut

## SIGLA ȘI EMBLEMA

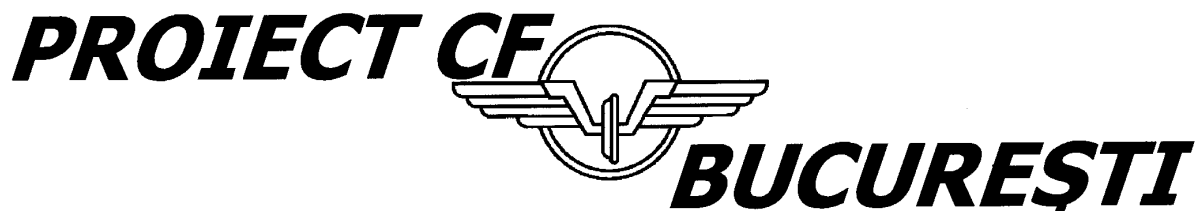
Societății Comerciale de Proiectare Lucrări de Întreținere și Reparații Infrastructură Feroviară  
„PROIECT C.F. BUCUREȘTI” — S.A.ANEXA Nr. 5  
la statut

## SIGLA ȘI EMBLEMA

Societății Comerciale de Confecții pentru Calea Ferată  
„UNIFORMA C.F. BUCUREȘTI” — S.A.

## GUVERNUL ROMÂNIEI

## HOTĂRÂRE

## privind organizarea și funcționarea Agenției Naționale de Presă „Rompres“

În temeiul prevederilor art. 107 din Constituția României și ale art. 26 alin. (1) din Legea nr. 90/2001 privind organizarea și funcționarea Guvernului României și a ministerelor,

**Guvernul României** adoptă prezenta hotărâre.

Art. 1. — (1) Agenția Națională de Presă „Rompres“ se organizează și funcționează ca instituție publică de interes național, cu personalitate juridică, în subordinea Ministerului Informațiilor Publice.

(2) Agenția Națională de Presă „Rompres“ are sediul în municipiul București, Piața Presei Libere nr. 1, sectorul 1.

(3) Agenția Națională de Presă „Rompres“ asigură culegerea, redactarea și difuzarea informațiilor și fotografiilor de presă pentru informarea în masă, în țară și în străinătate, a diferitelor categorii de beneficiari, fără discriminări și cu respectarea deplinei obiectivității, în cadrul general al asigurării dreptului la informare.

Art. 2. — În activitatea sa Agenția Națională de Presă „Rompres“ beneficiază de independență editorială și realizează următoarele obiective:

a) dezvoltarea și perfecționarea activității pentru a oferi cu regularitate beneficiarilor din țară și din străinătate informații exacte și imparțiale;

b) desfășurarea întregii activități în afara oricăror influențe sau considerații de ordin ideologic, politic, religios sau economic, de natură să afecteze exactitatea și obiectivitatea informației difuzate;

c) asigurarea, prin conținutul serviciilor sale, a pluralismului, liberei comunicări a informațiilor, precum și a corectei informări a opiniei publice;

d) difuzarea de materiale al căror conținut nu contravine prevederilor legale sau care nu aduc atingere siguranței naționale sau demnității ori imaginii persoanei.

Art. 3. — (1) Pentru realizarea obiectivelor sale Agenția Națională de Presă „Rompres“ are următoarele atribuții principale:

a) culege și redactează informații privind actualitatea românească și internațională, pe care le difuzează în limba română sau în limbi de circulație internațională, pe baze contractuale, presei române și străine, precum și altor categorii de beneficiari; realizează fotografiile de presă pe care le oferă, potrivit aceluiași regim, beneficiarilor;

b) asigură difuzarea promptă a comunicatelor, declarațiilor, a altor documente oficiale și materiale de presă provenind de la autoritățile și instituțiile publice, precum și de la alte organizații guvernamentale și neguvernamentale;

c) colectează, depozitează, prelucrează și arhivează materiale de presă, fotografiile și alte documente produse sau primite, garantând integritatea și reglementând accesul la acestea;

d) editează, în interesul valorificării resurselor documentare de care dispune, lucrări de interes larg sub formă de buletine, cataloage, reviste, albume, beneficiind de protecția

Legii nr. 8/1996 privind dreptul de autor și drepturile conexe;

e) prestează la cerere, contra cost, servicii specifice activității de informare în masă pentru diferite instituții, organe de presă ori persoane fizice din țară și din străinătate. Difuzarea gratuită a unor fluxuri de informații va fi aprobată de ministrul informațiilor publice pe baza unei propuneri scrise, înaintată de directorul general al Agenției Naționale de Presă „Rompres“;

f) face propuneri pentru inițierea proiectelor de acte normative în domeniul său de activitate, pe care le prezintă spre promovare ministrului informațiilor publice;

g) propune spre aprobare ministrului informațiilor publice, pe baza prevederilor legale, prețuri și tarife pentru buletinele și publicațiile pe care le editează, pentru emisiunile sale de știri și fotografice, precum și pentru celelalte servicii pe care le realizează;

h) participă la activitatea organizațiilor internaționale ale agențiilor de presă;

i) propune spre aprobare ministrului informațiilor publice acorduri de cooperare și schimb de fluxuri de informații publice, prin reciprocitate sau compensație ori contra cost, cu instituțiile de presă naționale și internaționale;

j) realizează activități publicitare prin fluxurile de știri, inclusiv pe Internet, buletinele și publicațiile proprii, pentru beneficiari din țară și din străinătate, în schimbul unor prestări de servicii, sponsorizări sau în scop autopromotional.

(2) Agenția Națională de Presă „Rompres“ îndeplinește și alte atribuții stabilite de Ministerul Informațiilor Publice.

Art. 4. — (1) În vederea îndeplinirii atribuțiilor ce îi revin Agenția Națională de Presă „Rompres“ este abilitată să solicite informații de presă de la instituțiile și autoritățile publice centrale și locale.

(2) Instituțiile și autoritățile publice centrale și locale au obligația de a pune la dispoziție Agenției Naționale de Presă „Rompres“ datele și informațiile de presă referitoare la domeniul lor de activitate, cu excepția cazurilor prevăzute de lege.

Art. 5. — Finanțarea cheltuielilor curente și de capital ale Agenției Naționale de Presă „Rompres“ se asigură integral de la bugetul de stat, prin bugetul Ministerului Informațiilor Publice.

Art. 6. — Agenția Națională de Presă „Rompres“ administrează și folosește, în vederea îndeplinirii atribuțiilor sale, spații corespunzătoare, echipamente și instalații proprii de recepționare, prelucrare, stocare și transmitere a informațiilor și a fotografiilor, de telecomunicații, de editare-impresare.

Art. 7. — (1) Agenția Națională de Presă „Rompres“ este condusă de un director general, cu rang de secretar de stat, numit prin decizie a primului-ministru, la propunerea ministrului informațiilor publice, și salarizat potrivit poziției nr. 5 din anexa nr. II/2 — Funcții de demnitate publică numite — la Legea nr. 154/1998 privind sistemul de stabilire a salariilor de bază în sectorul bugetar și a indemnizațiilor pentru persoane care ocupă funcții de demnitate publică.

(2) Directorul general are calitatea de ordonator secundar de credite și reprezintă Agenția Națională de Presă „Rompres“ în raporturile cu ministerele, cu celelalte autorități ale administrației publice centrale, cu autoritățile administrației publice locale, cu alte autorități și instituții publice centrale și locale, cu persoane juridice și persoane fizice române sau străine, precum și în justiție.

(3) În exercitarea conducerii Agenției Naționale de Presă „Rompres“ directorul general emite ordine cu caracter individual, potrivit reglementărilor legale în vigoare.

(4) Pe lângă directorul general funcționează Colegiul Agenției Naționale de Presă „Rompres“, ca organ

consultativ. Componenta și regulamentul de organizare și funcționare ale Colegiului Agenției Naționale de Presă „Rompres“ se aprobă prin ordin al ministrului informațiilor publice, la propunerea directorului general.

Art. 8. — (1) Structura organizatorică a Agenției Naționale de Presă „Rompres“ este prevăzută în anexa care face parte integrantă din prezenta hotărâre. În cadrul direcțiilor generale și al direcțiilor se pot organiza servicii și birouri.

(2) Numărul maxim de posturi din structura Agenției Naționale de Presă „Rompres“ este de 280, exclusiv directorul general și posturile aferente cabinetului acestuia. Numărul maxim de posturi include și corespondenții permanenți ai Agenției Naționale de Presă „Rompres“, respectiv câte 1—2 în fiecare județ și 10—15 în principalele capitale ale lumii.

(3) Direcțiile generale sunt conduse de directori generali adjuncți, numiți în funcție de directorul general, potrivit legii.

(4) Atribuțiile compartimentelor, sarcinile concrete ale personalului, precum și circuitul intern al documentelor se stabilesc prin regulamentul de organizare și funcționare, care se aprobă prin ordin al ministrului informațiilor publice, la propunerea directorului general.

(5) Statul de funcții al Agenției Naționale de Presă „Rompres“ se aprobă prin ordin al ministrului informațiilor publice, la propunerea directorului general, în limita numărului maxim de posturi aprobat.

Art. 9. — Răspunderea pentru conținutul informațiilor de presă transmise beneficiarilor revine autorului, editorului sau, după caz, Agenției Naționale de Presă „Rompres“.

Art. 10. — (1) Personalul din cadrul Agenției Naționale de Presă „Rompres“ are calitatea de funcționar public, cu excepția personalului care exercită activități de protocol, secretariat-administrativ, gospodărire, întreținere-reparații și de deservire, care este angajat cu contract individual de muncă.

(2) Personalul de specialitate, care desfășoară activități specifice de presă, are și drepturile și obligațiile rezultând din profesia de ziarist și se bucură, în această calitate, de protecția legii.

(3) Personalul din cadrul Agenției Naționale de Presă „Rompres“ are obligația ca în exercitarea atribuțiilor ce îi revin să se abțină de la exprimarea sau manifestarea convingerilor politice.

Art. 11. — Salarizarea personalului Agenției Naționale de Presă „Rompres“ se face în condițiile legii.

Art. 12. — Agenția Națională de Presă „Rompres“ are în dotare un număr de 10 autoturisme pentru activități specifice, cu un consum mediu normat de carburanți de 300 litri/lună.

Art. 13. — (1) Alineatul 1 al articolului 5 din Hotărârea Guvernului nr. 13/2001 privind organizarea și funcționarea Ministerului Informațiilor Publice, publicată în Monitorul Oficial al României, Partea I, nr. 16 din 10 ianuarie 2001, cu modificările ulterioare, se modifică după cum urmează:

„Conducerea ministerului este exercitată de către ministru, ajutat de 5 secretari de stat, dintre care unul este directorul general al Agenției Naționale de Presă «Rompres».”

(2) Structura organizatorică a Ministerului Informațiilor Publice, prevăzută în anexa nr. 1 la Hotărârea Guvernului nr. 13/2001, se modifică corespunzător prevederilor alin. (1).

Art. 14. — Pe data intrării în vigoare a prezentei hotărâri se abrogă Hotărârea Guvernului nr. 560/1994 privind organizarea și funcționarea Agenției Naționale de Presă „Rompres“,

publicată în Monitorul Oficial al României, Partea I, nr. 266 din 21 septembrie 1994, cu modificările și completările ulterioare, precum și orice alte dispoziții contrare.

PRIM-MINISTRU  
**ADRIAN NĂSTASE**

Contrasemnează:

Ministrul informațiilor publice,

**Vasile Dîncu**

Ministrul finanțelor publice,

**Mihai Nicolae Tănăsescu**

Ministrul muncii și solidarității sociale,

**Marian Sârbu**

București, 13 septembrie 2001.  
Nr. 886.

*ANEXĂ*

Numărul maxim de posturi = 280,  
exclusiv demnitarul și posturile aferente  
cabinetului demnitarului

**STRUCTURA ORGANIZATORICĂ  
a Agenției Naționale de Presă „Rompres“**

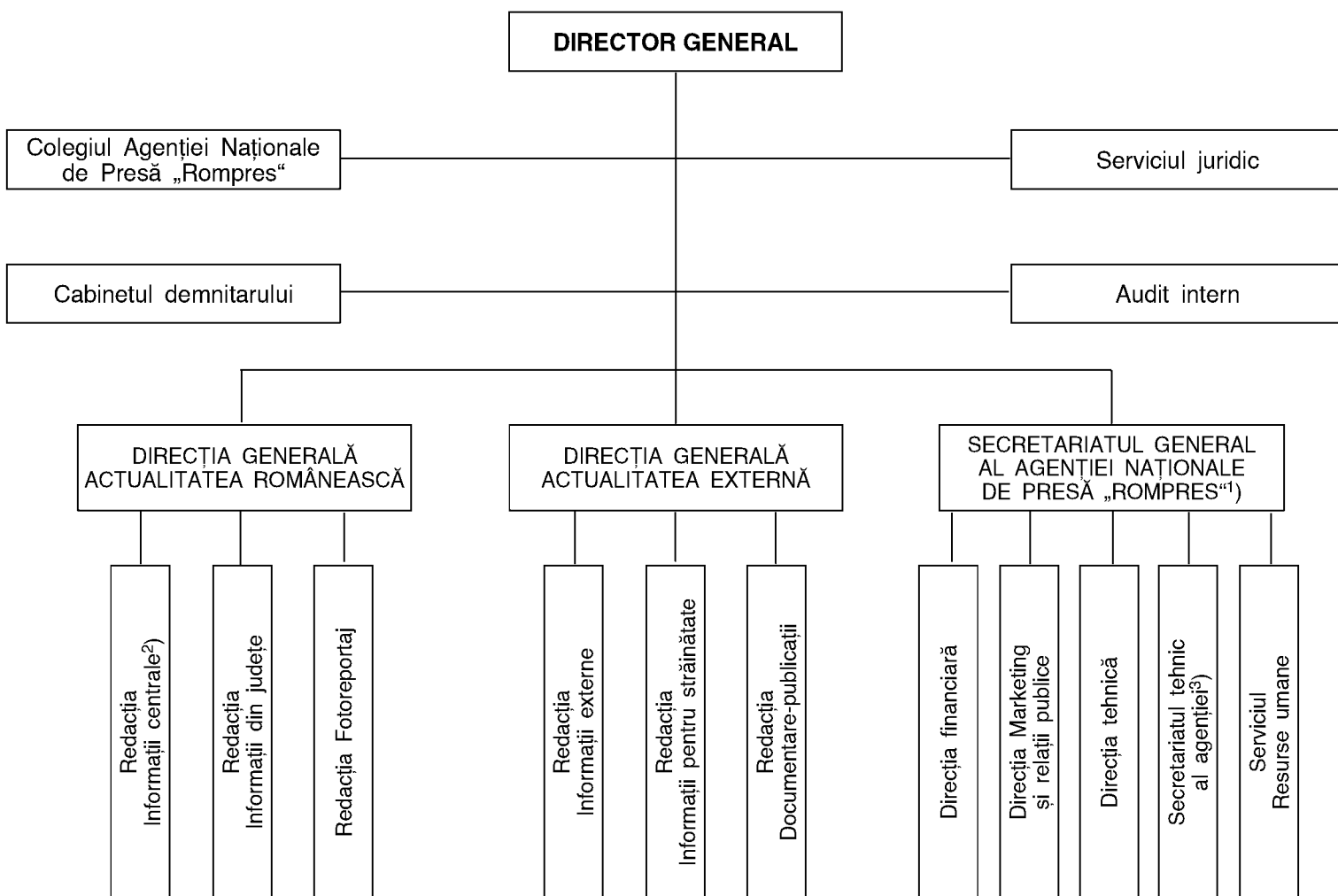

<sup>1)</sup> Se organizează la nivel de direcție generală.

<sup>2)</sup> Redacțiile se organizează la nivel de direcții.

<sup>3)</sup> Se organizează la nivel de serviciu.

# ACTE ALE ORGANELOR DE SPECIALITATE ALE ADMINISTRAȚIEI PUBLICE CENTRALE

MINISTERUL COMUNICAȚIILOR ȘI TEHNOLOGIEI INFORMAȚIEI

## ORDIN

### privind calitatea rețelelor de distribuție prin cablu pentru semnale de televiziune și radiodifuziune

Ministrul comunicațiilor și tehnologiei informației,

având în vedere prevederile Legii telecomunicațiilor nr. 74/1996, cu modificările ulterioare, ale Legii audiovizualului nr. 48/1992, cu completările și modificările ulterioare, și ale Hotărârii Guvernului nr. 20/2001 privind organizarea și funcționarea Ministerului Comunicațiilor și Tehnologiei Informației,

emite prezentul ordin.

Art. 1. — (1) Prezentul ordin reglementează, prin introducerea în vigoare a Specificației tehnice CS 2.12.2, versiunea 2 (anexă), condițiile tehnice privind documentația, mediul interior sau exterior al clădirilor, alimentarea cu energie electrică, precum și compatibilitatea electromagnetică, pe care trebuie să le respecte la construire, modificare sau modernizare rețelele de distribuție prin cablu pentru semnale de televiziune și radiodifuziune, supuse autorizării de Ministerul Comunicațiilor și Tehnologiei Informației.

(2) În vederea asigurării calității corespunzătoare rețelele de distribuție prin cablu pentru semnale de televiziune și radiodifuziune vor respecta cerințele-cadru sau de limitare cu privire la parametrii tehnici prezentați în cap. 6 al Specificației tehnice CS 2.12.2, versiunea 2.

Art. 2. — (1) Activitățile de construire, reconstruire, modificare sau extindere a rețelelor de distribuție prin cablu pentru semnale de televiziune și radiodifuziune se supun Legii nr. 50/1991 privind autorizarea executării lucrărilor de construcții, republicată cu modificările ulterioare, precum și Legii nr. 10/1995 privind calitatea în construcții.

(2) Activitățile menționate la alineatul anterior se pot executa numai în baza autorizației de construire, pentru obținerea căreia este necesar avizul tehnic prealabil, eliberat de Ministerul Comunicațiilor și Tehnologiei Informației.

Art. 3. — Constructorii și/sau operatorii rețelelor de distribuție prin cablu își pot exercita dreptul de acces în imobile, incinte și alte proprietăți numai cu respectarea prevederilor cap. II secțiunea a 2-a din Legea telecomunicațiilor nr. 74/1996.

Art. 4. — Începând cu data intrării în vigoare a prezentului ordin, versiunea 2 a Specificației tehnice CS 2.12.2 va înlocui versiunea 1 a aceleiași specificații.

Art. 5. — Prezentul ordin va fi publicat în Monitorul Oficial al României, Partea I, și va fi pus în aplicare prin grija Ministerului Comunicațiilor și Tehnologiei Informației.

Art. 6. — Nerespectarea prevederilor prezentului ordin se sancționează în conformitate cu prevederile Legii telecomunicațiilor nr. 74/1996 și ale Legii audiovizualului nr. 48/1992, cu completările și modificările ulterioare.

Ministrul comunicațiilor și tehnologiei informației,

**Dan Nica**

București, 16 august 2001.

Nr. 315.

<b>ROMÂNIA</b>  MINISTERUL COMUNICAȚIILOR ȘI TEHNOLOGIEI INFORMAȚIEI	SPECIFICAȚIE DE SECȚIUNE	
	SPECIFICAȚIE PRIVIND SISTEMELE DE DISTRIBUȚIE A PROGRAMELOR AUDIOVIZUALE PRIN CABLU	DIRECȚIA GENERALĂ DE STRATEGIE A DEZVOLTĂRII COMUNICAȚIILOR

Prezenta specificație se referă la condițiile tehnice generale și la valorile principalilor parametri tehnici ai sistemelor folosite pentru recepția, prelucrarea și distribuția programelor audiovizuale prin cablu.

Conținut: 1. Scop  
2. Arie de aplicare  
3. Documente de referință  
4. Terminologie și unități de măsură  
5. Condiții tehnice generale  
6. Parametri tehnici

Elaborată de Institutul Național de Studii și Cercetări pentru Comunicații	Data: iulie 2001	Data ultimei modificări:
	Codul Specificației: CS 2.12.2	
	Versiunea 2	

## 1. Scop

Prezenta specificație are ca scop prezentarea parametrilor sistemului de distribuție prin cablu a programelor audiovizuale.

## 2. Arie de aplicare

Prevederile prezentei specificații se aplică sistemelor de distribuție prin cablu a programelor de televiziune și radiodifuziune sonoră cu modulație de frecvență.

## 3. Documente de referință

3.1. SR EN 50083—1+A1+A2 Sisteme de distribuție prin cablu pentru semnale de televiziune, sunet și multimedia interactiv. Partea 1: Cerințe de securitate

3.2. SR EN 50083—2+A1+A2 Sisteme de distribuție prin cablu pentru semnale de televiziune, sunet și multimedia interactiv. Partea 2: Compatibilitate electromagnetică a echipamentului

3.3. EN 50083—10 Sisteme de distribuție prin cablu pentru semnale de televiziune, sunet și multimedia interactiv. Partea 10: Performanțele sistemului pe calea de întoarcere

3.4. SR CEI—728—1+A1 Sisteme destinate în principal semnalelor de radiodifuziune sonoră și televiziune și care funcționează între 30 MHz și 1 GHz

3.5. Specificații privind rețelele de distribuție prin cablu a programelor radiodifuzate provenind de la CENELEC și administrațiile naționale de comunicații din Germania, Olanda, Belgia, Finlanda și Ungaria

3.6. STAS 6271-81 Prize de pământ pentru instalațiile de telecomunicații

3.7. STAS 11054-78 Aparate electrice și electronice — clase de protecție împotriva electrocutării

3.8. STAS 2612—87. Protecția împotriva electrocutărilor — limite admise

3.9. STAS 831-88 Utilizarea în comun a stâlpilor pentru tracțiune și telecomunicații

3.10. STAS 7712-91 Receptoare TV alb-negru și în culori. Clasificare și parametrii principali.

## 4. Terminologie și unități de măsură

### 4.1. Terminologie

#### 4.1.1. Antenă de recepție

Dispozitiv având caracteristici electrice corespunzătoare pentru a recepționa semnalele dorite din atmosferă și a le transfera la restul componentelor sistemului de distribuție prin cablu

#### 4.1.2. Stația centrală

Ansamblu de echipamente destinate prelucrării semnalelor ce vor fi distribuite intercalat între antena de recepție și alte surse de semnal, pe de o parte, și rețeaua de distribuție prin cablu, pe de altă parte, precum și transmiterii în rețeaua de distribuție.

#### 4.1.3. Linie

Circuit de transmisie făcând parte dintr-o rețea de distribuție.

##### a) Linie principală

Linia și echipamentul asociat prin care se distribuie semnalul de la stația centrală spre liniile de distribuție.

##### b) Linie de distribuție

Linia și echipamentul asociat prin care se conectează linia principală cu priza de utilizator.

#### 4.1.4. Rețea de distribuție

Ansamblu de linii și de echipamente asociate, cuprinse între stația centrală și prizele de utilizator.

#### 4.1.5. Sistemul de distribuție prin cablu

Ansamblu format din stația centrală și rețeaua de distribuție.

#### 4.1.6. Priză de utilizator

Dispozitiv folosit pentru interconectarea unei linii de utilizator cu un cordon de racord.

#### 4.1.7. Cordon de racord

Cordon care conectează priza de utilizator cu echipamentul de utilizator.

#### 4.1.8. Repartitor

Dispozitiv pasiv care repartizează în totalitate puterea disponibilă între mai multe linii.

#### 4.1.9. Derivator

Dispozitiv pasiv care, montat pe o linie, distribuie spre una sau mai multe linii o fracțiune din puterea care îl traversează.

#### 4.1.10. Convertor de frecvență

Dispozitiv destinat a transpune semnalul dintr-un canal în altul sau dintr-o bandă de frecvență în alta.

#### 4.1.11. Procesor de satelit

Dispozitiv care demodulează semnalul primit și îl transpune într-un canal dat.

#### 4.1.12. Atenuarea de reflexie

Reprezintă raportul exprimat în decibeli între puterea de intrare și puterea reflectată. Se calculează după formula:

$$20 \times \lg \left| \frac{Z+Z_0}{Z-Z_0} \right| \text{ (dB)},$$

în care  $Z$  este impedanța care trebuie să se adapteze la impedanța nominală  $Z_0$ .

#### 4.1.13. Raport în dB

Raportul în dB între două mărimi de putere  $P_1$  și  $P_2$  este definit de formula:

$$10 \times \lg \frac{P_1}{P_2} \text{ (dB)}.$$

#### 4.1.14. Putere de referință nominală ( $P_0$ )

În sistemele de distribuție prin cablu puterea de referință nominală este de 1/75 pW, și anume puterea disipată într-o rezistență de 75 ohmi de o diferență de potențial de 1  $\mu$ V (valoare efectivă) ( $U_0$ ).

#### 4.1.15. Nivelul de semnal

Nivelul unui semnal de tensiune  $U_1$  oarecare este raportul în dB între această tensiune și tensiunea de referință nominală  $U_0$  de 1  $\mu$ V, adică:

$$20 \times \lg \frac{U_1}{U_0} = 10 \times \lg \frac{P_1}{P_0},$$

în care  $P_0 = \frac{1}{75}$  pW.

Acest nivel este exprimat în dB $\mu$ V.

#### 4.1.16. Semnal video

Semnal compus din semnalul de luminanță și semnalul de cromaticitate în cazul semnalului video color.

#### 4.1.17. Semnal video complex

Semnal compus din semnalul video și semnalele de sincronizare.

#### 4.1.18. Semnal audio

Semnal de frecvență joasă care conține informația audio de înaltă calitate (30 Hz—15 kHz) mono/stereo.

#### 4.1.19. Purtătoare de imagine

Semnal de radiofrecvență destinat a fi modulat de către semnalul video complex.

#### 4.1.20. Purtătoare de sunet

Semnal de radiofrecvență destinat a fi modulat de către semnalul audio.

#### 4.1.21. Semnal de televiziune

Semnal compus din purtătoarea de imagine și purtătoarea de sunet modulate.

#### 4.1.22. Nivelul purtătoarei de imagine

Valoarea efectivă a purtătoarei la vârf de anvelopă de modulație, exprimată în dB $\mu$ V și măsurată la bornele unei sarcini de 75 ohmi.

4.1.23. Nivelul purtătoarei de sunet

Valoarea efectivă a purtătoarei în absența modulației, exprimată în dB $\mu$ V și măsurată la bornele unei sarcini de 75 ohmi.

4.1.24. Radiații perturbatoare

Orice semnal pe o anumită frecvență care se propagă din interiorul spre exteriorul sistemului de distribuție.

4.1.25. Caracteristică de amplitudine-frecvență

Variația modulului funcției de transfer a rețelei de distribuție în raport cu frecvența.

4.1.26. Frecvență caracteristică

Frecvență ușor de identificat și de măsurat dintr-o emisie dată (în cazul CATV se consideră purtătoarea de imagine și purtătoarea de sunet).

4.1.27. Toleranța de frecvență

Abaterea maximă admisibilă dintre frecvența caracteristică și frecvența de referință (STAS 9174/1-89).

4.1.28. Timpul de întârziere de grup

Indică panta caracteristicii de fază în raport cu frecvența. În practică prezintă importanță variația timpului de propagare de grup în limitele benzii de frecvență, în raport cu valoarea lui la o frecvență de referință, în mod deosebit în jurul subpurtătoarei de crominanță.

4.1.29. Intermodulație

Proces prin care neliniaritatea rețelei provoacă la ieșire semnale parazite (numite produse în intermodulație) pe frecvențe care sunt combinații lineare ale frecvențelor semnalelor de intrare.

4.1.30. Nivel de intermodulație

Diferența în decibeli într-un punct al rețelei dintre nivelul de referință al purtătoarei de imagine și nivelele produselor de intermodulație specificate.

4.1.31. Raportul semnal-zgomot în RF

Diferența în decibeli într-un punct al rețelei dintre nivelul purtătoarei de imagine TV sau al purtătoarei MF în cazul transmisiilor cu modulație de frecvență și nivelul zgomotului de fond (măsurat într-o bandă de trecere corespunzătoare unui canal al sistemului de radio-difuziune sau de televiziune utilizat).

4.1.32. Zgomot termic ideal

Zgomotul produs într-o componentă rezistivă prin agitația termică a electronilor. Puterea termică produsă este dată de:

$$P = 4BKT,$$

în care:

P — puterea de zgomot în wați;

B — banda de trecere în hertzi;

k — constanta lui Boltzmann =  $1.36 \times 10^{-23}$  J/K;

T — temperatura absolută în grade Kelvin

$$\frac{V}{R} = 4BkT \text{ și } V = \sqrt{4BkTR},$$

în care:

V = tensiunea de zgomot;

R = rezistența în ohmi.

În practică sursa de zgomot lucrează adaptat astfel încât zgomotul la intrarea în echipament este V/2.

4.1.33. Diafonia în cazul transmisiilor stereofonice

Reprezintă diferența în decibeli dintre nivelul semnalului recepționat în canalele stâng și drept, semnalul fiind transmis respectiv pe canalele stâng sau drept.

4.1.34. Toleranța nivelului purtătoarelor

Abaterea maximă a nivelului purtătoarelor de imagine sau sunet în punctul de rețea considerat în raport cu valoarea de referință specificată în documentație și reglată la punerea în funcție a rețelei.

4.1.35. Câștigul diferențial

Variația amplitudinii subpurtătoarei de crominanță în funcție de nivelul semnalului de luminanță.

4.1.36. Faza diferențială

Variația fazei subpurtătoarei de crominanță în funcție de nivelul semnalului de luminanță.

4.1.37. Decuplarea între prize de utilizator

Atenuarea între o priză de utilizator și alta (se consideră valoarea cea mai mică în interiorul limitelor de frecvență specificate).

4.1.38. Perturbație electromagnetică

Orice fenomen electromagnetic care poate degrada performanța unui dispozitiv, echipament sau sistem ori poate afecta defavorabil materia vie sau inertă.

4.1.39. Imunitate (la o perturbare)

Aptitudinea unui dispozitiv, echipament sau sistem de a funcționa fără degradare în prezența unei perturbații electromagnetice.

4.1.40. Calea directă

Partea rețelei de cablu în care semnalele sunt distribuite în sensul căii directe de la stația centrală la oricare alt punct al rețelei de cablu în zona utilizatorilor.

4.1.41. Calea de întoarcere

Partea din rețeaua de cablu prin care semnalele sunt transmise în direcția ascendentă de la oricare abonat conectat la rețea către stația centrală sau către oricare alt nod al rețelei de cablu.

4.2. Unități de măsură

dB $\mu$ V sau dBmV

$$[\text{dBmV}] = [\text{dB}\mu\text{V}] + 60$$

5. Condiții tehnice5.1. Condiții tehnice privind documentația

Documentația trebuie să conțină parametri tehnici de ansamblu și de detaliu ai echipamentului și rețelei pentru zona de serviciu.

5.2. Condiții de mediu

Echipamentele, inclusiv cablurile sistemului de distribuție prin cablu, pot lucra în interiorul clădirilor, precum și în exteriorul acestora.

Condițiile de mediu pentru modulele montate în interiorul clădirilor:

- temperatura ambiantă: +5°C/+40°C;
- umiditatea relativă: < 80%, fără condens;
- mediu lipsit de agenți corosivi;
- categorie climatică: N3.

Condițiile de mediu pentru modulele montate în exteriorul clădirilor:

- temperatura ambiantă: -25°C/+70°C;
- viteza maximă a vântului: 130 km/h;
- condiții meteo normale pentru zonele temperate: ploaie, ninsoare, chiciură;
- vibrații.

5.3. Condiții de alimentare cu energie electrică

Modulele componente ale sistemului de distribuție prin cablu se alimentează cu energie electrică în două moduri:

A. Direct de la rețeaua de distribuție a energiei electrice monofazate cu următoarele condiții tehnice:

- tensiune: 220 V c.a.  $\pm 10\%$ ;
- frecvența 50 Hz  $\pm 2$  Hz (STAS 8333/89).

Toate modulele și instalațiile de la rețeaua de 220 V vor fi construite în clasa 1 (conform STAS 11054-78) privind protecția la electrocutare a utilizatorului (conexiune specială de împământare de protecție).

Rezistența prizei de pământ a rețelei de alimentare utilizate trebuie să corespundă valorilor prevăzute de STAS 6271-81.

B. Telealimentarea prin cablu de RF cu tensiune mai mică de 65V (nepericuloasă în conformitate cu standardele în vigoare).

În cazul utilizării tensiunii alternative se prevede izolația galvanică față de rețeaua de 220 V curent alternativ prin transformator coborâtor termoizolat.

5.4. Reguli de securitate

Un sistem de distribuție prin cablu trebuie conceput, construit și instalat de asemenea manieră încât să nu prezinte nici un pericol în

utilizarea normală și în caz de deranjament pentru personalul care îl deservește sau îl verifică, asigurând în special:

- protecția persoanelor contra descărcărilor electrice;
- protecția persoanelor contra rănilor;
- protecția contra incendiilor.

(SR EN 50083–1+A1+A2)

**5.5. Condiții tehnice generale**

Se vor respecta cerințele prevăzute de standardele și reglementările în vigoare referitoare la construcția, întreținerea și asigurarea calității sistemelor de distribuție prin cablu. Nu vor fi utilizate instalații de antenă colectivă care nu corespund cerințelor prezentei specificații tehnice.

În cazul în care condițiile de temperatură sau de alimentare diferă în teritoriu de cele menționate în prezenta specificație, se vor lua măsurile necesare astfel încât semnalele de televiziune să corespundă tehnic prevederilor cap. 6.

Se vor respecta normele generale în vigoare privind construcțiile în mediul urban și rural.

**5.6. Compatibilitate electromagnetice**

Se vor respecta cerințele prevăzute în standardele și reglementările în vigoare referitoare la caracteristicile de radiație și imunitate, la perturbațiile electromagnetice ale echipamentelor active și pasive utilizate pentru recepția, prelucrarea și distribuția semnalelor de televiziune, radiodifuziune sonoră și multimedia interactivă (SR EN 50083–2+A1).

**6. Parametri tehnici**

Pentru asigurarea calității sistemului de transmisie prin cablu se vor respecta următoarele cerințe referitoare la următorii parametri:

Nr. crt.	Parametrul	Valoarea																		
0	1	2																		
6.1.	Spectrul utilizabil pentru transmisiuni de radiodifuziune cu modulație în frecvență	87,5-108 MHz																		
6.2.	Spectrul utilizabil și sistemul de transmisiuni pentru televiziune NOTA 1: Nu se vor utiliza în rețeaua CATV canalele care se suprapun total sau parțial peste cele care deserveșc zona terestră  Nu se vor utiliza în rețeaua CATV canalele TV care se suprapun peste frecvențele din banda 87,5–108 MHz în localitățile deservite de emițătoare de radiodifuziune sonoră pe frecvențele respective.	<table border="1"> <tr> <th colspan="2">FIF</th> </tr> <tr> <td>Norma D Canale de 8 MHz (provizoriu)</td> <td>Norma B Canale de 7 MHz (provizoriu)</td> </tr> <tr> <td>A 1. 48.5-56.5 MHz 2. 58-66 MHz 3. 76-84 MHz 4. 84-92 MHz 5. 92-100 MHz</td> <td>2. 47-54 MHz 3. 54-61 MHz 4. 61-68 MHz</td> </tr> <tr> <td>B S1–S9 102–174 MHz</td> <td>S1–S10 104–174 MHz</td> </tr> <tr> <td>C 6–12 174–230 MHz</td> <td>5–12 174–230 MHz</td> </tr> <tr> <td>DS10–S18 230–302 MHz</td> <td>S11–S20 230–300 MHz</td> </tr> <tr> <th colspan="2">UIF</th> </tr> <tr> <th colspan="2">Norma G</th> </tr> <tr> <td>Canale de 8 MHz S21–S38 302–446 MHz 21–60 470–790 MHz</td> <td></td> </tr> </table>	FIF		Norma D Canale de 8 MHz (provizoriu)	Norma B Canale de 7 MHz (provizoriu)	A 1. 48.5-56.5 MHz 2. 58-66 MHz 3. 76-84 MHz 4. 84-92 MHz 5. 92-100 MHz	2. 47-54 MHz 3. 54-61 MHz 4. 61-68 MHz	B S1–S9 102–174 MHz	S1–S10 104–174 MHz	C 6–12 174–230 MHz	5–12 174–230 MHz	DS10–S18 230–302 MHz	S11–S20 230–300 MHz	UIF		Norma G		Canale de 8 MHz S21–S38 302–446 MHz 21–60 470–790 MHz	
FIF																				
Norma D Canale de 8 MHz (provizoriu)	Norma B Canale de 7 MHz (provizoriu)																			
A 1. 48.5-56.5 MHz 2. 58-66 MHz 3. 76-84 MHz 4. 84-92 MHz 5. 92-100 MHz	2. 47-54 MHz 3. 54-61 MHz 4. 61-68 MHz																			
B S1–S9 102–174 MHz	S1–S10 104–174 MHz																			
C 6–12 174–230 MHz	5–12 174–230 MHz																			
DS10–S18 230–302 MHz	S11–S20 230–300 MHz																			
UIF																				
Norma G																				
Canale de 8 MHz S21–S38 302–446 MHz 21–60 470–790 MHz																				
6.3.	Radiații perturbatoare Exprimarea în valori de câmp este 27,4 dBμV/m măsurați la minimum 3 m de sursă. NOTA 3: Când sistemul produce perturbații altor sisteme de radiocomunicații autorizate, operatorul de cablu are obligația de a reduce nivelul perturbatorului până la dispariția perturbației.	maximum 10 <sup>-10</sup> W																		
6.4.	Tensiunile perturbatoare injectate de echipament în rețeaua de alimentare (simetric și asimetric) în gama de frecvențe 150 kHz... 30 MHz	maximum 52 dBμV																		
6.5.	Impedanța pentru măsurătorile de nivel a tuturor cablurilor coaxiale și prizelor de utilizator	75 ohmi																		
6.6.	Decuplarea între prizele de utilizator	minimum 46 dB																		
6.7.	Nivelul maximal al semnalului în rețea	110 dBμV																		
6.8.	Nivelul intermodulației	minimum 54 dB																		
6.9.	Zgomot pe purtătoare cauzat de alimentare (50 Hz și subarmonici sub 1 kHz) – se exprimă prin diferența de nivel dintre nivelul purtătoarei de imagine și valoarea vârf-vârf a tensiunii de zgomot de rețea	minimum 46 dB																		
6.10.	Raportul semnal/zgomot la priza de utilizator: – pentru transmisi de televiziune – pentru trasmisii de radiodifuziune sonoră MF – mono – stereo	minimum 43 dB minimum 45 dB minimum 51 dB																		

0	1	2
6.11.	Toleranța frecvenței purtătoarelor distribuite (sunet și imagine): — transmisii de televiziune — transmisii de radiodifuziune sonoră MF Toleranța ecartului frecvențelor de imagine și sunet pe un canal TV	maximum 75 kHz maximum 12 kHz maximum 15 kHz
6.12.	Nivelul minim al purtătoarei pentru transmisii de radiodifuziune sonore MF la priza de utilizator: — mono — stereo	40 dB $\mu$ V 50 dB $\mu$ V
6.13.	Diferența de nivel dintre purtătoarea pentru transmisii de radiodifuziune sonoră MF la priza de utilizator: — între purtătoare din canale oarecare; — între purtătoare din canale până la 0,4 MHz ecart	maximum 13 dB maximum 5 dB
6.14.	Diafonia în cazul transmisiilor stereofonice: — 0,04...0,3 kHz — în intervalul 0,3...4 kHz — 4...15 kHz	minimum 23 dB minimum 40 dB minimum 28 dB
6.15.	Caracteristica de amplitudine-frecvență are o neuniformitate la priza de utilizator în raport cu nivelul purtătoarei de imagine: — în interiorul unui canal de televiziune — în orice interval de frecvențe de 0,5 MHz	maximum 2 dB maximum 0,5 dB
6.16.	Nivelul minim al purtătoarei pentru transmisii de televiziune la priza de utilizator	60 dB $\mu$ V
6.17.	Nivelul maxim al purtătoarei pentru transmisii de televiziune la priza de utilizator	80 dB $\mu$ V
6.18.	Diferența de nivel între purtătoarele de imagine pentru transmisii de televiziune la priza de utilizator: — între purtătoarea de imagine dintr-un canal oarecare și nivelul oricărei alte purtătoare de imagine: — în banda FIF — în banda UIF — între purtătoare de imagine la ecart de maximum 16 MHz, indiferent de bandă — între oricare două purtătoare de imagine din benzi diferite FIF/UIF	maximum 8 dB maximum 6 dB maximum 3 dB maximum 12 dB
6.19.	Diferența de timp de întârziere de grup pe orice canal de televiziune pe ansamblul rețelei: — la 4,43 MHz — în restul benzii	80 ns 150 ns
6.20.	Faza diferențială pe orice canal pe ansamblul rețelei	maximum 5°
6.21.	Câștigul diferențial pe ansamblul rețelei	maximum 10%
6.22.	Diferența de nivel dintre purtătoarea de imagine și — prima purtătoare de sunet — a doua purtătoare de sunet	7–16 dB 17–23 dB
6.23.	Toleranța nivelului purtătoarei	5 dB
6.24.	Transmisiile de date, în ambele sensuri, sunt permise fără a afecta transmisiile audiovizuale la parametrii specificați Banda permisă Nivelul maxim al semnalului în rețea trebuie ales astfel încât să nu apară perturbații ale semnalului de pe calea directă.	5–40 MHz

## NOTA 4:

Parametrii tehnici prevăzuți la pct. 6.9, 6.14, 6.15, 6.19, 6.20, 6.21 și 6.23 sunt obligatorii în documentația de proiectare.

---

**EDITOR: PARLAMENTUL ROMÂNIEI – CAMERA DEPUTAȚILOR**

---

Regia Autonomă „Monitorul Oficial”, str. Izvor nr. 2–4, Palatul Parlamentului, sectorul 5, București,  
cont nr. 2511.1–12.1/ROL Banca Comercială Română – S.A. – Sucursala „Unirea” București  
și nr. 5069427282 Trezoreria sector 5, București (alocat numai persoanelor juridice bugetare).

Adresa pentru publicitate: Centrul pentru relații cu publicul, București, șos. Panduri nr. 1,  
bloc P33, parter, sectorul 5, tel. 411.58.33 și 411.97.54, tel./fax 410.77.36.

Tiparul : Regia Autonomă „Monitorul Oficial”, tel. 490.65.52, 335.01.11/2178 și 402.21.78,  
E-mail: ramomrk@bx.logicnet.ro, Internet: www.monitoruloficial.ro

---